



ROMÂNIA
JUDEȚUL ILFOV
CONSILIUL JUDEȚEAN

PROIECT DE HOTĂRÂRE

**privind solicitarea trecerii unui bun din domeniul public al comunei Glina și
administrarea Consiliului Local Glina în domeniul public al Județului Ilfov și
administrarea Consiliului Județean**

Consiliul Județean Ilfov întrunit în ședința ordinară din data de _____ 2024

Având în vedere:

Prevederile art.122 din Constituția României, republicată;

Prevederile art.3 și 4 paragrafele 1-4 din Carta europeană a autonomiei locale, adoptată la Strasbourg la 15 octombrie 1985, ratificată prin Legea nr. 199/1997;

Prevederile art.7 alin.(2) din Legea nr. 287/2009 privind Codul Civil, republicată, cu modificările și completările ulterioare;

Prevederile art.7 alin. (13) din Legea nr. 52/2003 privind transparența decizională în administrația publică, republicată, cu modificările și completările ulterioare;

Prevederile art.2 alin. (2), art. 58, art. 64, art. 80 și art. 84 din Legea nr. 24/2000 privind normele de tehnică legislativă pentru elaborarea actelor normative, republicată cu modificările și completările ulterioare;

Prevederile art.7 din Ordonanța Guvernului nr. 43/1997 privind regimul drumurilor, republicată, cu modificările și completările ulterioare;

Hotărârea Consiliului Județean nr. 52/29.02.2024 privind aprobarea noilor indicatori tehnico-economici pentru obiectivul de investiții: „Reabilitare și modernizare DJ 301A în localitatea Glina, județul Ilfov”;

Referatul de aprobare al Președintelui Consiliului Județean Ilfov, înregistrat cu nr. 15146/23.05.2024;

Raportul Direcției Arhitect Șef, Urbanism, Planificare și Amenajare Teritorială din cadrul Consiliului Județean nr. 15201/23.05.2024;

Raportul Direcției Juridice și Administrație Publică Locală din cadrul Consiliului Județean Ilfov nr. 15203/23.05.2024;

Raportul Direcției Generale de Investiții și Administrare Drumuri Județene din cadrul Consiliului Județean Ilfov nr. 15199/23.05.2024;

Avizul Comisiei de specialitate de buget, finanțe, bănci, prognoze și studii economice;

Avizul Comisiei de specialitate de organizare și dezvoltare urbanistică, lucrări publice, arhitectură și administrarea domeniului public și privat al județului și protecția mediului;

Avizul Comisiei de specialitate de administrație publică locală, juridică, apărarea ordinii publice, respectarea drepturilor și a libertăților cetățenești;

În conformitate cu prevederile Hotărârii Consiliului Județean Ilfov nr.17/2021, privind aprobarea Regulamentului de organizare și funcționare a Consiliului Județean Ilfov;

În temeiul prevederilor art.173 alin. (1), lit. c), art. 182 alin.(1), art.196 alin.(1), lit. a) și art. 294 alin. (3), (4), (7) din Ordonanța de Urgență a Guvernului nr. 57/2019 privind Codul administrativ, cu modificările și completările ulterioare;

HOTĂRĂȘTE:

Art. 1 (1) Se aprobă solicitarea trecerii din domeniul public al comunei Glina și administrarea Consiliului Local Glina în domeniul public al Județului Ilfov și administrarea Consiliului Județean Ilfov a unui bun-imobil identificat cu număr cadastral și carte funciară nr. 55325, în suprafață de 9.809 mp, pentru realizarea obiectivului de investiții: „ Reabilitare și modernizare DJ 301A în localitatea Glina, județul Ilfov”.

(2) Bunul prevăzut la alin. (1) se va declara din bun de interes public local în bun de interes public județean.

Art.2 Predarea – preluarea bunului situat în comuna Glina, Județul Ilfov se va face pe bază de protocol încheiat între cele două părți, în termen de 30 zile de la data adoptării hotărârii de trecere.

Art.3 Direcțiile de specialitate din cadrul aparatului de specialitate al Consiliului Județean Ilfov vor duce la îndeplinire prevederile prezentei hotărâri.

Art.4 Secretarul general al județului Ilfov va comunica, în termenul prevăzut de lege, prezentul act administrativ Instituției Prefectului – Județul Ilfov, compartimentelor de resort din cadrul aparatului de specialitate al Consiliului Județean Ilfov, Consiliului Local Glina și va asigura publicarea în Monitorul Oficial al județului Ilfov.

PREȘEDINTE,

Hubert Petru Ștefan THUMA

Avizează,

SECRETAR GENERAL AL JUDEȚULUI ILFOV

Monica TRANDAFIR

Nr. _____
Din / /2024



ROMÂNIA
JUDEȚUL ILFOV
CONSILIUL JUDEȚEAN

HOTĂRÂRE

privind aprobarea noilor indicatori tehnico-economici pentru obiectivul de investiții: „Reabilitare și modernizare DJ 301A în localitatea Glina, județul Ilfov”

Consiliul Județean Ilfov întrunit în ședință ordinară în data de 29.02.2024

Având în vedere :

Hotărârea Consiliului Județean Ilfov nr.180/2023 privind modificarea Hotărârii Consiliului Județean Ilfov nr. 54/2022, privind aprobarea actualizării documentației tehnico-economice și a indicatorilor tehnico-economici pentru obiectivul de investiții: „Reabilitare și modernizare DJ 301A în localitatea Glina, județul Ilfov”;

Prevederile art.122 din Constituția României;

Prevederile art.7 alin. (2) din Legea nr.287/2009 privind Codul Civil, republicată, cu modificările și completările ulterioare;

Prevederile Legii nr.52/2003 privind transparența decizională în administrație publică, republicată, cu modificările și completările ulterioare;

Prevederile art. 2 alin. (2), art. 58, art. 64, art. 80 și art. 84 din Legea nr. 24/2000 privind normele de tehnică legislativă pentru elaborarea actelor normative, republicată cu modificările și completările ulterioare;

Prevederile art. 44 alin. (1) din Legea nr. 273/2006 privind finanțele publice locale, cu modificările și completările ulterioare;

Referatul de aprobare al Președintelui Consiliului Județean Ilfov, înregistrat cu nr.5358 din data de 21.02.2024;

Raportul Direcției Generale de Investiții și Administrare Drumuri Județene din cadrul Consiliului Județean Ilfov înregistrat cu nr.5414 din data de 21.02.2024;

Avizul Comisiei de specialitate de buget, finanțe, bănci, prognoze și studii economice;

Avizul Comisiei de specialitate de organizare și dezvoltare urbanistică, lucrări publice, arhitectură administrarea domeniului public și privat al județului și protecția mediului ;

Avizul Comisiei de specialitate de administrație publică locală, juridică, apărarea ordinii publice, respectarea drepturilor și a libertăților cetățenești;

Prevederile art. 7 alin. (6) și art.9 alin. (1) și (4) din Hotărârea Guvernului nr. 907/2016 privind etapele de elaborare și conținutul-cadru al documentațiilor tehnico-economice aferente obiectivelor-proiectelor de investiții finanțate din fonduri publice, cu modificările și completările ulterioare.

În conformitate cu prevederile Hotărârii Consiliului Județean Ilfov nr. 17/2021, privind aprobarea Regulamentului de Organizare și Funcționare a Consiliului Județean Ilfov.

În conformitate cu prevederile art. 173 alin. (1) lit. b), coroborat cu alin. (3) lit. f) din Ordonanța de Urgență a Guvernului nr. 57/2019 privind Codul administrativ, cu modificările și completările ulterioare.

În temeiul prevederilor art. 182 alin. (1) și art. 196 alin. (1) lit. a) din Ordonanța de Urgență a Guvernului nr.57/2019 privind Codul administrativ, cu modificările și completările ulterioare.

HOTĂRĂȘTE:

Art.1 Se aprobă noii indicatori tehnico-economici pentru obiectivul de investiții „Reabilitare și modernizare DJ 301A în localitatea Glina, județul Ilfov”, conform anexei care face parte integrantă din prezenta hotărâre .

Art.2 Anexa Hotărârii Consiliului Județean Ilfov nr. 180/2023 pentru modificarea Hotărârii Consiliului Județean Ilfov nr. 54/2022, privind aprobarea actualizării

documentației tehnico-economice și a indicatorilor tehnico-economici pentru obiectivul de investiții: „Reabilitare și modernizare DJ 301A în localitatea Glina, județul Ilfov”, se modifică corespunzător.

Art.3 Direcțiile de specialitate din cadrul Consiliului Județean Ilfov vor duce la îndeplinire prevederile prezentei hotărâri.

Art.4 Secretarul General al județului Ilfov va comunica, în termenul prevăzut de lege, prezentul act administrativ Instituției Prefectului - Județ Ilfov, persoanelor interesate și va asigura publicarea în Monitorul Oficial al Județului Ilfov.

PREȘEDINTE,

Hubert Petru Ștefan THUMA



CONTRASEMNEAZĂ,

SECRETAR GENERAL AL JUDEȚULUI ILFOV

Monica TRANDAFIR

Nr. 52
Din 29.02.2024

PROCEDURI OBLIGATORII ADOPTĂRII HOTĂRĂRII CONSILIULUI JUDEȚEAN ILFOV NR. <u>52</u> /29.02.2024			
Nr.Crt.	Operațiuni efectuate	Data ZZ/LL/AN	Semnătura persoanei responsabile să efectueze procedura
0	1	2	3
1	Adoptarea hotărâri s-a făcut cu majoritate O simplă O absolută O calificată	29.02.2024	
2	Comunicarea către prefectul județului Ilfov	29.02.2024	
3	Aducerea la cunoștință publică	29.02.2024	
4	Comunicarea, numai în cazul celei cu caracter individual (persoane interesate)	29.02.2024	
5	Hotărârea produce efecte juridice	29.02.2024	



România
Județul Ilfov
Consiliul Județean

ANEXA la HOTĂRÂREA NR. *62/29.02*.....2024

privind aprobarea noilor indicatorii tehnico-economici pentru obiectivul de investiții: „Reabilitare și modernizare DJ 301A în localitatea Glina, județul Ilfov”

PRINCIPALII INDICATORI TEHNICO-ECONOMICI

1. Valoarea totală este de:

42.214.296,67 lei fără T.V.A., respectiv 50.179.640,95 lei cu T.V.A. 19%

Din care C+M

25.996.704,59 fără T.V.A, respectiv 30.936.078,47 lei cu T.V.A. 19%

2. Durata de realizare a obiectivului de investiții : 12 luni

3. Capacități fizice:

- | | |
|---|--------------------------|
| ▪ lungime totală | 2.921,00 m |
| ▪ lățime carosabil | 7,00 m |
| ▪ suprafață carosabil | 21.673,04 m ² |
| ▪ suprafață spații de parcare și accese | 4.579,02 m ² |
| ▪ suprafață spații verzi | 1.088,92 m ² |
| ▪ guri de scurgere proiectate | 90 bucăți |
| ▪ canalizare pluviala | 1 ans |
| ▪ statii de pompare | 3 buc |

CARTE FUNCİARĂ NR. 55325
COPIE

Carte Funciară Nr. 55325 Glina

A. Partea I. Descrierea imobilului

TEREN Intravilan

Adresa: Loc. Glina, Str LIBERTATII, Jud. Ilfov, Str.Libertatii - trotuar sud

Nr. Crt	Nr. cadastral Nr. topografic	Suprafața* (mp)	Observații / Referințe
A1	55325	9.809	Teren neimprejmuit; DOMENIU PUBLIC

B. Partea II. Proprietari și acte

Înscrieri privitoare la dreptul de proprietate și alte drepturi reale		Referințe
105474 / 28/04/2017		
Act Administrativ nr. 22, din 25/04/2017 emis de Consiliul Local al Comunei Glina;		
B1	Înscrierea provizorie, drept de PROPRIETATEPUBLICA, până la prezentarea anexei modificate la hotărârea de guvern de atestare a domeniului public al UAT Glina, dobândit prin Lege, cota actuala 1/1, cota initiala 1/1 1) COMUNA GLINA	A1

C. Partea III. SARCINI

Înscrieri privind dezmembrămintele dreptului de proprietate, drepturi reale de garanție și sarcini	Referințe
NU SUNT	

Anexa Nr. 1 La Partea I

Teren

Nr cadastral	Suprafața (mp)*	Observații / Referințe
55325	9.809	DOMENIU PUBLIC

* Suprafața este determinată în planul de proiecție Stereo 70.

DETALII LINIARE IMOBIL

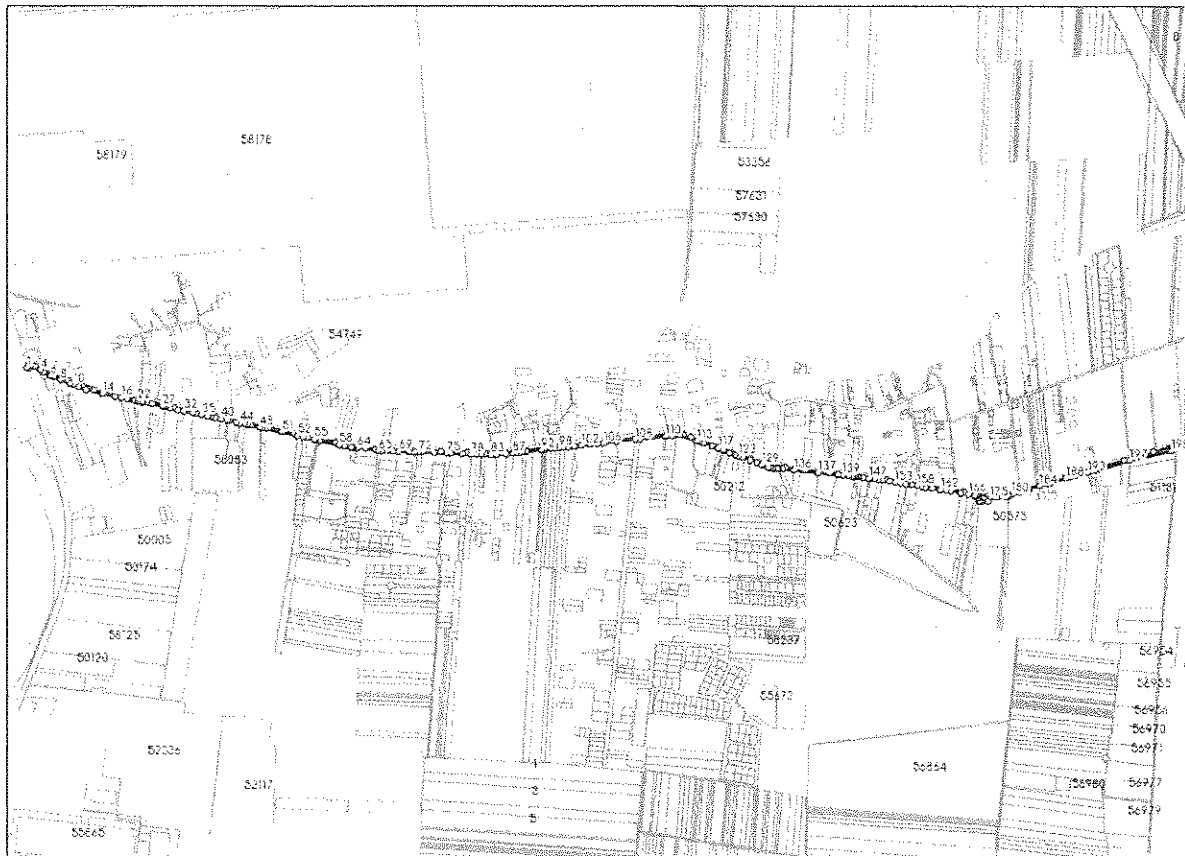

Date referitoare la teren

Nr Crt	Categorie folosință	Intra vilan	Suprafața (mp)	Tarla	Parcelă	Nr. topo	Observații / Referințe
1	drum	DA	9.809	-	-	-	Str. Libertatii - trotuar sud

Lungime Segmente

1) Valorile lungimilor segmentelor sunt obținute din proiecție în plan.

Punct început	Punct sfârșit	Lungime segment	Punct început	Punct sfârșit	Lungime segment	Punct început	Punct sfârșit	Lungime segment
1	2	3.737	2	3	7.615	3	4	25.284
4	5	9.523	5	6	20.42	6	7	6.681
7	8	20.227	8	9	25.695	9	10	8.666
10	11	14.596	11	12	1.776	12	13	17.139
13	14	42.003	14	15	32.084	15	16	16.601
16	17	14.701	17	18	2.881	18	19	2.634
19	20	9.432	20	21	3.745	21	22	7.61
22	23	9.516	23	24	3.188	24	25	9.863

Punct început	Punct sfârșit	Lungime segment	Punct început	Punct sfârșit	Lungime segment	Punct început	Punct sfârșit	Lungime segment
25	26	12.723	26	27	26.097	27	28	4.274
28	29	4.244	29	30	13.222	30	31	18.979
31	32	14.996	32	33	22.615	33	34	7.852
34	35	13.009	35	36	15.724	36	37	2.698
37	38	6.402	38	39	10.241	39	40	15.385
40	41	14.984	41	42	6.734	42	43	16.265
43	44	9.165	44	45	13.116	45	46	7.077
46	47	8.462	47	48	23.956	48	49	6.411
49	50	8.441	50	51	40.97	51	52	40.172
52	53	13.832	53	54	11.685	54	55	16.826
55	56	4.574	56	57	8.876	57	58	50.243
58	59	14.471	59	60	14.783	60	61	3.12
61	62	1.686	62	63	1.996	63	64	7.51
64	65	53.107	65	66	8.463	66	67	14.519
67	68	14.012	68	69	13.779	69	70	24.696
70	71	15.365	71	72	7.338	72	73	10.859
73	74	29.355	74	75	31.047	75	76	9.015
76	77	29.106	77	78	20.898	78	79	12.839
79	80	13.524	80	81	1.5	81	82	8.52
82	83	13.397	83	84	5.768	84	85	8.538
85	86	24.551	86	87	17.702	87	88	6.944
88	89	9.562	89	90	8.19	90	91	8.132
91	92	39.997	92	93	3.5	93	94	3.972
94	95	4.6	95	96	9.617	96	97	11.023
97	98	11.026	98	99	10.919	99	100	10.587
100	101	17.254	101	102	18.085	102	103	21.282
103	104	1.0	104	105	17.939	105	106	15.478
106	107	32.628	107	108	46.143	108	109	11.65
109	110	64.082	110	111	17.396	111	112	17.163
112	113	45.177	113	114	7.107	114	115	10.73
115	116	22.069	116	117	17.256	117	118	12.227
118	119	2.999	119	120	14.982	120	121	3.964
121	122	10.894	122	123	7.894	123	124	12.212
124	125	1.456	125	126	0.901	126	127	17.418
127	128	16.737	128	129	14.622	129	130	16.867
130	131	6.57	131	132	4.875	132	133	10.612
133	134	3.507	134	135	10.651	135	136	28.705
136	137	60.719	137	138	48.44	138	139	11.816
139	140	15.436	140	141	9.817	141	142	2.574
142	143	4.089	143	144	3.166	144	145	6.555
145	146	9.64	146	147	14.825	147	148	4.269
149	150	9.702	149	150	9.517	150	151	10.809
151	152	17.68	152	153	14.502	153	154	13.565
154	155	14.052	155	156	3.591	156	157	10.353
157	158	14.197	158	159	12.077	159	160	9.086
160	161	16.727	161	162	20.168	162	163	13.811
163	164	12.972	164	165	25.421	165	166	18.446
166	167	16.799	167	168	5.68	168	169	3.475
169	170	7.214	170	171	6.75	171	172	6.218
172	173	17.294	173	174	1.639	174	175	6.487
175	176	42.051	176	177	5.89	177	178	1.61
178	179	5.841	179	180	1.852	180	181	20.008
181	182	22.269	182	183	4.4	183	184	26.146
184	185	17.42	185	186	10.0	186	187	9.0
187	188	31.918	188	189	10.183	189	190	12.438
190	191	9.107	191	192	5.291	192	193	18.791

Punct început	Punct sfârșit	Lungime segment	Punct început	Punct sfârșit	Lungime segment	Punct început	Punct sfârșit	Lungime segment
193	194	8.362	194	195	11.694	195	196	9.076
196	197	78.366	197	198	106.533	198	199	9.806
199	200	47.918	200	201	75.951	201	202	68.251
202	203	113.352	203	204	11.876	204	205	87.114
205	206	32.862	206	207	9.807	207	208	15.915
208	209	8.065	209	210	62.724	210	211	57.016
211	212	30.941	212	213	54.92	213	214	54.812
214	215	38.516	215	216	42.878	216	217	59.054
217	218	61.369	218	219	49.73	219	220	23.451
220	221	19.071	221	222	15.591	222	223	33.343
223	224	85.606	224	225	45.738	225	226	26.414
226	227	20.952	227	228	5.683	228	229	9.091
229	230	5.276	230	231	12.535	231	232	54.132
232	233	77.683	233	234	69.883	234	235	92.82
235	236	70.348	236	237	48.107	237	238	21.615
238	239	13.158	239	240	12.596	240	241	50.726
241	242	64.264	242	243	73.04	243	244	60.616
244	245	26.361	245	246	26.141	246	247	17.117
247	248	20.733	248	249	35.825	249	250	59.074
250	251	45.655	251	252	65.451	252	253	59.539
253	254	81.441	254	255	98.612	255	256	65.952
256	257	59.974	257	258	58.977	258	259	20.888
259	260	15.324	260	261	13.427	261	262	10.436
262	263	29.488	263	264	37.819	264	265	40.161
265	266	0.284	266	267	14.887	267	268	5.877
268	269	4.11	269	270	3.995	270	271	1.82
271	272	2.131	272	1	4.077			

** Lungimile segmentelor sunt determinate în planul de proiecție Stereo 70 și sunt rotunjite la 1 milimetru.

*** Distanța dintre puncte este formată din segmente cumulate ce sunt mai mici decât valoarea 1 milimetru.



REFERAT DE APROBARE

Prin Hotărârea Consiliului Județean Ilfov nr. 54/2022 s-a aprobat documentația tehnico-economică, faza „Documentație de avizare a lucrărilor de intervenție” (D.A.L.I.) și a indicatorilor tehnico-economici privind Servicii de proiectare, expertiză tehnică și D.A.L.I. pentru obiectivul de investiții: „Reabilitare și modernizare DJ 301 A în localitatea Glina, județul Ilfov”.

Obiectivul se regăsește în Programul de investiții din anul 2024, Capitolul 84.02.71 - TRANSPORTURI ȘI COMUNICAȚII, B- Lucrări noi, Poz. 7 – Proiect tehnic și execuție lucrări pentru obiectivul „ Reabilitare și modernizare DJ 301A în localitatea Glina, județul Ilfov”.

Tronsonul de drum județean DJ 301A ce face obiectul proiectului de reabilitare și modernizare are o lungime totală de aproximativ 2900 ml, de la intersecția cu șoseaua de centură DNCB până la sfârșitul localității Glina.

La momentul actual, drumul județean se prezintă ca un drum asfaltat cu două benzi de circulație (câte o bandă de circulație pe fiecare sens), lățimea părții carosabile fiind cuprinsă între 6,5 – 7,0 m. Pe zona cuprinsă între km 0+000 – km 2+748 partea carosabilă a drumului județean este încadrată cu șanțuri de beton și de trotuare pietonale. Pe zona cuprinsă între km 2+748 – km 2+910 partea carosabilă este încadrată de acostamente din pamânt sau de beton.

Pentru asigurarea funcționării conform cerințelor și exigențelor de calitate, pe drumul ce face obiectul investiției se vor realiza următoarele intervenții:

- se va efectua îndepărtarea îmbrăcăminții asfaltice existente;
- se va efectua săpătura pentru realizarea structurii rutiere;
- se vor demola acostamentele existente;
- se vor demola șanțurile existente;
- se va realiza canalizarea pluvială existentă;
- se vor realiza straturile de fundație pentru carosabil;
- se vor realiza straturile de fundație pentru spațiile de parcare;
- se vor monta bordurile prefabricate;
- se vor așterne straturile asfaltice;
- se vor realiza lucrările de marcaje și semnalizare;
- se vor monta stațiile de așteptare pentru transportul public;
- se vor reface trotuarele pe zona stațiilor de așteptare.

În vederea realizării proiectului de reabilitare și modernizare a drumului județean DJ 301 A în localitatea Glina, este necesară trecerea din domeniul public al comunei Glina și administrarea Consiliului Local Glina în domeniul public al județului Ilfov și administrarea Consiliului Județean

Ilfov unui bun-imobil, identificat cu număr cadastral și carte funciară nr. 55325, în suprafață de 9.809 mp.

Potrivit prevederilor art.2 alin.(3) din Ordonanța Guvernului nr. 43/1997 privind regimul drumurilor, republicată, cu modificările și completările ulterioare, „*fac parte integrantă din drum: ampriza și zonele de siguranță, suprastructura și infrastructura drumului, podurile, podețele, șanțurile, rigolele, viaductele, pasajele denivelate, zonele de sub pasajele rutiere, tunelurile și alte lucrări de artă, construcțiile de apărare, protecție și consolidare, trotuarele, piste pentru cicliști, locurile de parcare, opriri și staționare, stațiile de taxare, bretelele de acces, drumurile tehnologice amenajate pentru întreținerea autostrăzilor, indicatoarele de semnalizare rutieră și alte dotări pentru siguranța circulației, sistemele inteligente de transport și instalațiile aferente, spațiile de serviciu sau control, spațiile cuprinse în triunghiul de vizibilitate din intersecții, spațiile cuprinse între autostradă și/sau drum și bretelele de acces, sistemele pentru protecția mediului, terenurile și plantațiile din zona drumului și perdelele de protecție, mai puțin zonele de protecție.*”

Astfel, în conformitate cu art. 294 din Ordonanța de Urgență a Guvernului nr. 57/2019 privind Codul administrativ, cu modificările și completările ulterioare:

„(1) Trecerea unui bun din domeniul public al unei unități administrativ-teritoriale în domeniul public al altei unități administrativ-teritoriale, de pe raza teritorială a aceluiași județ, se face la cererea consiliului local solicitant, prin hotărâre a consiliului local al comunei, al orașului sau al municipiului în a cărui proprietate se află bunul.

(2) Trecerea unui bun din domeniul public al județului în domeniul public al unei unități administrativ-teritoriale, de pe raza teritorială a județului respectiv, se face la cererea consiliului local al comunei, al orașului sau al municipiului, după caz, prin hotărâre a consiliului județean.

(3) Trecerea unui bun din domeniul public al unei unități administrativ-teritoriale de pe raza teritorială a unui județ în domeniul public al județului respectiv se face la cererea consiliului județean, prin hotărâre a consiliului local al comunei, al orașului sau al municipiului, după caz.

(4) În instrumentul de prezentare și motivare al hotărârilor prevăzute la alin. (1)-(3) se regăsește, în mod obligatoriu, justificarea temeinică a încetării uzului sau interesului public județean sau local, după caz.

(5) Cererile prevăzute la alin. (1)-(3) se aprobă prin hotărâre a consiliului județean, respectiv a consiliului local al comunei, al orașului sau al municipiului, după caz.

(6) În instrumentul de prezentare și motivare al hotărârii prevăzute la alin. (5) se regăsește, în mod obligatoriu, justificarea temeinică a uzului sau interesului public județean sau local, după caz.

(7) Declararea bunului ca fiind de uz sau de interes public județean sau local se face prin hotărâre a consiliului județean sau a consiliului local care a solicitat trecerea în condițiile prevăzute la alin. (1)-(3), după caz.”

Având în vedere cele menționate și în conformitate cu prevederile legale în vigoare, am inițiat proiectul de hotărâre privind solicitarea trecerii unui bun din domeniul public al comunei Glina și administrarea Consiliului Local Glina în domeniul public al Județului Ilfov și administrarea Consiliului Județean.

PREȘEDINTE

Hubert Petru Ștefan THUMA



Pagina 2 din 2



3-5 Ernest Juvara
Sector 6, 060104 Bucuresti,
România

Tel : +40 21 212 56 93
+40 740 311 100
Fax : +40 21 212 56 99

http://www.cjilfov.ro
E-mail: cjlfov@cjlfov.ro
IB: Consiliul Județean Ilfov



RAPORT

Prin Hotărârea Consiliului Județean Ilfov nr. 54/2022 s-a aprobat documentația tehnico-economică, faza „Documentație de avizare a lucrărilor de intervenție” (D.A.L.I.) și a indicatorilor tehnico-economici privind Servicii de proiectare, expertiză tehnică și D.A.L.I. pentru obiectivul de investiții: „Reabilitare și modernizare DJ 301 A în localitatea Glina, județul Ilfov”.

Obiectivul se regăsește în Programul de investiții din anul 2024, Capitolul 84.02.71 - TRANSPORTURI ȘI COMUNICAȚII, B- Lucrări noi, Poz. 7 – Proiect tehnic și execuție lucrări pentru obiectivul „ Reabilitare și modernizare DJ 301A în localitatea Glina, județul Ilfov”.

Tronsonul de drum județean DJ 301A ce face obiectul proiectului de reabilitare și modernizare are o lungime totală de aproximativ 2900 ml, de la intersecția cu șoseaua de centură DNCB până la sfârșitul localității Glina.

La momentul actual, drumul județean se prezintă ca un drum asfaltat cu două benzi de circulație (câte o bandă de circulație pe fiecare sens), lățimea părții carosabile fiind cuprinsă între 6,5 – 7,0 m. Pe zona cuprinsă între km 0+000 – km 2+748 partea carosabilă a drumului județean este încadrată cu șanțuri de beton și de trotuare pietonale. Pe zona cuprinsă între km 2+748 – km 2+910 partea carosabilă este încadrată de acostamente din pamânt sau de beton.

Pentru asigurarea funcționării conform cerințelor și exigențelor de calitate, pe drumul ce face obiectul investiției se vor realiza următoarele intervenții:

- se va efectua îndepărtarea îmbrăcăminții asfaltice existente;
- se va efectua săpătura pentru realizarea structurii rutiere;
- se vor demola acostamentele existente;
- se vor demola șanțurile existente;
- se va realiza canalizarea pluvială;



- se vor realiza straturile de fundație pentru carosabil;
- se vor realiza straturile de fundație pentru spațiile de parcare;
- se vor monta bordurile prefabricate;
- se vor așterne straturile asfaltice;
- se vor realiza lucrările de marcaje și semnalizare;
- se vor monta stațiile de așteptare pentru transportul public;
- se vor reface trotuarele pe zona stațiilor de așteptare.

În vederea realizării proiectului de reabilitare și modernizare a drumului județean DJ 301 A în localitatea Glina, este necesară trecerea din domeniul public al comunei Glina și administrarea Consiliului Local Glina în domeniul public al județului Ilfov și administrarea Consiliului Județean Ilfov unui bun-imobil, identificat cu număr cadastral și carte funciară nr. 55325, în suprafață de 9.809 mp.

Potrivit prevederilor art.2 alin.(3) din Ordonanța Guvernului nr. 43/1997 privind regimul drumurilor, republicată, cu modificările și completările ulterioare, „*fac parte integrantă din drum: ampriza și zonele de siguranță, suprastructura și infrastructura drumului, podurile, podețele, șanțurile, rigolele, viaductele, pasajele denivelate, zonele de sub pasajele rutiere, tunelurile și alte lucrări de artă, construcțiile de apărare, protecție și consolidare, trotuarele, pistele pentru cicliști, locurile de parcare, oprire și staționare, stațiile de taxare, bretelele de acces, drumurile tehnologice amenajate pentru întreținerea autostrăzilor, indicatoarele de semnalizare rutieră și alte dotări pentru siguranța circulației, sistemele inteligente de transport și instalațiile aferente, spațiile de serviciu sau control, spațiile cuprinse în triunghiul de vizibilitate din intersecții, spațiile cuprinse între autostradă și/sau drum și bretelele de acces, sistemele pentru protecția mediului, terenurile și plantațiile din zona drumului și perdelele de protecție, mai puțin zonele de protecție.*”

Astfel, în conformitate cu art. 294 din Ordonanța de Urgență a Guvernului nr. 57/2019 privind Codul administrativ, cu modificările și completările ulterioare:

„(1) *Trecerea unui bun din domeniul public al unei unități administrativ-teritoriale în domeniul public al altei unități administrativ-teritoriale, de pe raza teritorială a aceluiași județ, se face la cererea consiliului local solicitant, prin hotărâre a consiliului local al comunei, al orașului sau al municipiului în a cărui proprietate se află bunul.*

(2) *Trecerea unui bun din domeniul public al județului în domeniul public al unei unități administrativ-teritoriale, de pe raza teritorială a județului respectiv, se face la cererea consiliului local al comunei, al orașului sau al municipiului, după caz, prin hotărâre a consiliului județean.*

(3) *Trecerea unui bun din domeniul public al unei unități administrativ-teritoriale de pe raza teritorială a unui județ în domeniul public al județului respectiv se face la cererea consiliului județean, prin hotărâre a consiliului local al comunei, al orașului sau al municipiului, după caz.*



(4) În instrumentul de prezentare și motivare al hotărârilor prevăzute la alin. (1)-(3) se regăsește, în mod obligatoriu, justificarea temeinică a încetării uzului sau interesului public județean sau local, după caz.

(5) Cererile prevăzute la alin. (1)-(3) se aprobă prin hotărâre a consiliului județean, respectiv a consiliului local al comunei, al orașului sau al municipiului, după caz.

(6) În instrumentul de prezentare și motivare al hotărârii prevăzute la alin. (5) se regăsește, în mod obligatoriu, justificarea temeinică a uzului sau interesului public județean sau local, după caz.

(7) Declararea bunului ca fiind de uz sau de interes public județean sau local se face prin hotărâre a consiliului județean sau a consiliului local care a solicitat trecerea în condițiile prevăzute la alin. (1)-(3), după caz."

Față de cele menționate am întocmit prezentul raport pentru a însoți proiectul de hotărâre alăturat.

Arhitect șef,
Olivia Ana CIOBANU OPRESCU

Biroul Patrimoniu,
Șef Birou
Laurențiu Gabriel CIOBANU

Întocmit,
Elena Andreea POPA
Cocuța TEODORESCU

Pagina 3 din 3



S-S Ernest Juvara
Sector 6, 060104 București
România

☎ +40 21 212 56 93
+40 740 311 11 11
☎ +40 21 212 56 99

🌐 <http://www.cnlfov.ro>
✉ cnlfov@cnlfov.ro
🏛️ Consiliul Județean Ilfov

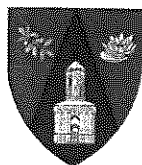

RAPORT

Prin Hotărârea Consiliului Județean Ilfov nr. 54/2022 s-a aprobat documentația tehnico-economică, faza „Documentație de avizare a lucrărilor de intervenție” (D.A.L.I.) și a indicatorilor tehnico-economici privind Servicii de proiectare, expertiză tehnică și D.A.L.I. pentru obiectivul de investiții: „Reabilitare și modernizare DJ 301 A în localitatea Glina, județul Ilfov”.

Obiectivul se regăsește în Programul de investiții din anul 2024, Capitolul 84.02.71 - TRANSPORTURI ȘI COMUNICAȚII, B- Lucrări noi, Poz. 7 – Proiect tehnic și execuție lucrări pentru obiectivul „Reabilitare și modernizare DJ 301A în localitatea Glina, județul Ilfov”.

Tronsonul de drum județean DJ 301A, ce face obiectul proiectului de reabilitare și modernizare, are o lungime totală de aproximativ 2900 ml, de la intersecția cu Șoseaua de Centură DNCB, până la sfârșitul localității Glina.

În prezent, drumul județean este un drum asfaltat cu două benzi de circulație (câte o bandă de circulație pe fiecare sens), lățimea părții carosabile fiind cuprinsă între 6,5 – 7,0 m. Pe zona cuprinsă între km 0+000 – km 2+748 partea carosabilă a drumului județean este încadrată cu șanțuri de beton și de trotuare pietonale. Pe zona cuprinsă între km 2+748 – km 2+910 partea carosabilă este încadrată de acostamente din pământ sau de beton.

Pentru asigurarea funcționării conform cerințelor și exigențelor de calitate, pe drumul ce face obiectul investiției se vor realiza o serie de intervenții.

În vederea realizării proiectului de reabilitare și modernizare a drumului județean DJ 301 A în localitatea Glina, este necesară trecerea din domeniul public al comunei Glina și administrarea Consiliului Local Glina în domeniul public al județului Ilfov și administrarea Consiliului Județean Ilfov unui bun-imobil, identificat cu număr cadastral și carte funciară nr. 55325, în suprafață de 9.809 mp.

Potrivit prevederilor art.2 alin .(3) din Ordonanța Guvernului nr. 43/1997 privind regimul drumurilor, republicată, cu modificările și completările ulterioare, „*fac parte integrantă din drum: ampriza și zonele de siguranță, suprastructura și infrastructura drumului, podurile, podețele, șanțurile, rigolele, viaductele, pasajele denivelate, zonele de sub pasajele rutiere, tunelurile și alte lucrări de artă, construcțiile de apărare, protecție și consolidare, trotuarele, pistele pentru cicliști, locurile de parcare, oprire și staționare, stațiile de taxare, bretelele de acces, drumurile tehnologice amenajate pentru întreținerea autostrăzilor, indicatoarele de semnalizare rutieră și alte dotări pentru siguranța circulației, sistemele inteligente de transport și instalațiile aferente, spațiile de serviciu sau control, spațiile cuprinse în triunghiul de vizibilitate din intersecții, spațiile cuprinse între autostradă și/sau drum și bretelele de acces, sistemele pentru protecția mediului, terenurile și plantațiile din zona drumului și perdelele de protecție, mai puțin zonele de protecție.*”

Astfel, în conformitate cu art. 294 din Ordonanța de Urgență a Guvernului nr. 57/2019 privind Codul administrativ, cu modificările și completările ulterioare:

„ (1) Trecerea unui bun din domeniul public al unei unități administrativ-teritoriale în domeniul public al altei unități administrativ-teritoriale, de pe raza teritorială a aceluiași județ, se face la cererea consiliului local solicitant, prin hotărâre a consiliului local al comunei, al orașului sau al municipiului în a cărui proprietate se află bunul.

(2) Trecerea unui bun din domeniul public al județului în domeniul public al unei unități administrativ-teritoriale, de pe raza teritorială a județului respectiv, se face la cererea consiliului local al comunei, al orașului sau al municipiului, după caz, prin hotărâre a consiliului județean.

(3) Trecerea unui bun din domeniul public al unei unități administrativ-teritoriale de pe raza teritorială a unui județ în domeniul public al județului respectiv se face la cererea consiliului județean, prin hotărâre a consiliului local al comunei, al orașului sau al municipiului, după caz.

(4) În instrumentul de prezentare și motivare al hotărârilor prevăzute la alin. (1)-(3) se regăsește, în mod obligatoriu, justificarea temeinică a încetării uzului sau interesului public județean sau local, după caz.

(5) Cererile prevăzute la alin. (1)-(3) se aprobă prin hotărâre a consiliului județean, respectiv a consiliului local al comunei, al orașului sau al municipiului, după caz.

(6) În instrumentul de prezentare și motivare al hotărârii prevăzute la alin. (5) se regăsește, în mod obligatoriu, justificarea temeinică a uzului sau interesului public județean sau local, după caz.

(7) Declararea bunului ca fiind de uz sau de interes public județean sau local se face prin hotărâre a consiliului județean sau a consiliului local care a solicitat trecerea în condițiile prevăzute la alin. (1)-(3), după caz.”

Față de cele precizate și ținând cont de prevederile legale în materie, am întocmit prezentul raport pentru a însoți proiectul de hotărâre privind solicitarea trecerii unui bun din domeniul public al comunei Glina și administrarea Consiliului Local Glina în domeniul public al Județului Ilfov și administrarea Consiliului Județean

**Direcția Juridică și
Administrație Publică Locală**

Director executiv
Andreea MARTINESCU

Director executiv adjunct
Irina SULIMAN
C.O.

**Șef Serviciu Juridic-Contencios
Avizare Legalitate Acte
Adriana-Jenița CĂMAN**

Pagina 2 din 2



3-5 Ernest Jivara
Sector 6, 060104 București
România

+40 21 212 56 93
+40740 111 100
+40 21 212 56 99

<http://www.cjilfov.ro>
cjilfov@cjilfov.ro
Consiliul Județean Ilfov



RAPORT

Prin Hotărârea Consiliului Județean Ilfov nr. 54/2022 s-a aprobat documentația tehnico-economică, faza „Documentație de avizare a lucrărilor de intervenție” (D.A.L.I.) și a indicatorilor tehnico-economici privind Servicii de proiectare, expertiză tehnică și D.A.L.I. pentru obiectivul de investiții: „Reabilitare și modernizare DJ 301 A în localitatea Glina, județul Ilfov”.

Obiectivul se regăsește în Programul de investiții din anul 2024, Capitolul 84.02.71 - TRANSPORTURI ȘI COMUNICAȚII, B- Lucrări noi, Poz. 7 – Proiect tehnic și execuție lucrări pentru obiectivul „ Reabilitare și modernizare DJ 301A în localitatea Glina, județul Ilfov”.

Tronsonul de drum județean DJ 301A ce face obiectul proiectului de reabilitare și modernizare are o lungime totală de aproximativ 2900 ml, de la intersecția cu șoseaua de centură DNCB până la sfârșitul localității Glina.

La momentul actual, drumul județean se prezintă ca un drum asfaltat cu două benzi de circulație (câte o bandă de circulație pe fiecare sens), lățimea părții carosabile fiind cuprinsă între 6,5 – 7,0 m. Pe zona cuprinsă între km 0+000 – km 2+748 partea carosabilă a drumului județean este încadrată cu șanțuri de beton și de trotuare pietonale. Pe zona cuprinsă între km 2+748 – km 2+910 partea carosabilă este încadrată de acostamente din pamânt sau de beton.

Pentru asigurarea funcționării conform cerințelor și exigențelor de calitate, pe drumul ce face obiectul investiției se vor realiza următoarele intervenții:

- se va efectua îndepărtarea îmbrăcăminții asfaltice existente;
- se va efectua săpătura pentru realizarea structurii rutiere;
- se vor demola acostamentele existente;
- se vor demola șanțurile existente;
- se va realiza canalizarea pluvială;



- se vor realiza straturile de fundație pentru carosabil;
- se vor realiza straturile de fundație pentru spațiile de parcare;
- se vor monta bordurile prefabricate;
- se vor așterne straturile asfaltice;
- se vor realiza lucrările de marcaje și semnalizare;
- se vor monta stațiile de așteptare pentru transportul public;
- se vor reface trotuarele pe zona stațiilor de așteptare.

În vederea realizării proiectului de reabilitare și modernizare a drumului județean DJ 301 A în localitatea Glina, este necesară trecerea din domeniul public al comunei Glina și administrarea Consiliului Local Glina în domeniul public al județului Ilfov și administrarea Consiliului Județean Ilfov unui bun-imobil, identificat cu număr cadastral și carte funciară nr. 55325, în suprafață de 9.809 mp.

Potrivit prevederilor art.2 alin.(3) din Ordonanța Guvernului nr. 43/1997 privind regimul drumurilor, republicată, cu modificările și completările ulterioare, „*fac parte integrantă din drum: ampriza și zonele de siguranță, suprastructura și infrastructura drumului, podurile, podețele, șanțurile, rigolele, viaductele, pasajele denivelate, zonele de sub pasajele rutiere, tunelurile și alte lucrări de artă, construcțiile de apărare, protecție și consolidare, trotuarele, piste pentru cicliști, locurile de parcare, oprire și staționare, stațiile de taxare, bretelele de acces, drumurile tehnologice amenajate pentru întreținerea autostrăzilor, indicatoarele de semnalizare rutieră și alte dotări pentru siguranța circulației, sistemele inteligente de transport și instalațiile aferente, spațiile de serviciu sau control, spațiile cuprinse în triunghiul de vizibilitate din intersecții, spațiile cuprinse între autostradă și/sau drum și bretelele de acces, sistemele pentru protecția mediului, terenurile și plantațiile din zona drumului și perdelele de protecție, mai puțin zonele de protecție.*”

Astfel, în conformitate cu art. 294 din Ordonanța de Urgență a Guvernului nr. 57/2019 privind Codul administrativ, cu modificările și completările ulterioare:

„(1) *Trecerea unui bun din domeniul public al unei unități administrativ-teritoriale în domeniul public al altei unități administrativ-teritoriale, de pe raza teritorială a aceluiași județ, se face la cererea consiliului local solicitant, prin hotărâre a consiliului local al comunei, al orașului sau al municipiului în a cărui proprietate se află bunul.*

(2) *Trecerea unui bun din domeniul public al județului în domeniul public al unei unități administrativ-teritoriale, de pe raza teritorială a județului respectiv, se face la cererea consiliului local al comunei, al orașului sau al municipiului, după caz, prin hotărâre a consiliului județean.*

(3) *Trecerea unui bun din domeniul public al unei unități administrativ-teritoriale de pe raza teritorială a unui județ în domeniul public al județului respectiv se face la cererea consiliului județean, prin hotărâre a consiliului local al comunei, al orașului sau al municipiului, după caz.*



(4) În instrumentul de prezentare și motivare al hotărârilor prevăzute la alin. (1)-(3) se regăsește, în mod obligatoriu, justificarea temeinică a încetării uzului sau interesului public județean sau local, după caz.

(5) Cererile prevăzute la alin. (1)-(3) se aprobă prin hotărâre a consiliului județean, respectiv a consiliului local al comunei, al orașului sau al municipiului, după caz.

(6) În instrumentul de prezentare și motivare al hotărârii prevăzute la alin. (5) se regăsește, în mod obligatoriu, justificarea temeinică a uzului sau interesului public județean sau local, după caz.

(7) Declararea bunului ca fiind de uz sau de interes public județean sau local se face prin hotărâre a consiliului județean sau a consiliului local care a solicitat trecerea în condițiile prevăzute la alin. (1)-(3), după caz."

Față de cele menționate am întocmit prezentul raport pentru a însoți proiectul de hotărâre alăturat.

Direcția Generală de Investiții și
Administrare Drumuri Județene
Director General
Constantin CĂLIŢOIU

Şef Serviciu
Serviciul Administrare Drumuri Județene
George DINCĂ

Întocmit,
Consilier
Cătălin BADEA

Pagina 3 din 3



3-S Etnost Javara
Sector 6, 060104 București
România

☎: +40 21 212 56 93
+4074CJILFOV
☎: +40 21 212 56 99

🌐 <http://www.cjilfov.ro>
✉ cjilfov@cjilfov.ro
🏛️ Consiliul Județean Ilfov